2023년
대덕연구개발특구 육성사업
사업설명회

2023.02.22

대덕특구 육성사업 설명회 : 2023년 2월 22일(수)

2023년 대덕특구육성사업 설명 순서		
1	연구개발특구 및 재단 소개	혁신기업지원실 김인영실장
2	대덕연구개발특구육성사업 소개	각 사업 담당자
3	공통사업 (글로벌 진출지원) 소개	글로벌협력팀 박후근 팀장
4	연구개발특구 신기술실증특례제도 소개	지역혁신총괄실 김영근실장

참고사항

- ✓ 대덕특구육성사업 관련 세부사업별 타임라인 영상하단 참고부탁드립니다. (관심있는 사업 바로 시청가능)
- ✓ 사업설명회 발표자료는 영상 하단의 링크페이지 통해 다운로드 가능합니다.
- ✓ 세부사업별 접수기간이 상이하오니, 접수기간을 꼭 확인하시고 신청 부탁드립니다.

Ⅰ

연구개발특구 소개

Ⅰ. 연구개발특구 및 재단 소개

1 연구개발특구 임무 및 연혁

주요 임무

[연구개발특구법 제1조]

목 적 연구개발특구의 육성을 통해 그 지역에 있는 **대학·연구소 및 기업의 연구개발을 촉진하고, 상호협력을 활성화**

기대효과 **연구개발 성과의 사업화 및 창업**을 지원함으로써 **국가기술 혁신과 국민경제의 발전**에 기여

[연구개발특구법 제2조]

개 념 연구개발을 통한 **신기술의 창출 및 연구개발 성과의 확산과 사업화 촉진**을 위하여 조성된 지역

주요연혁

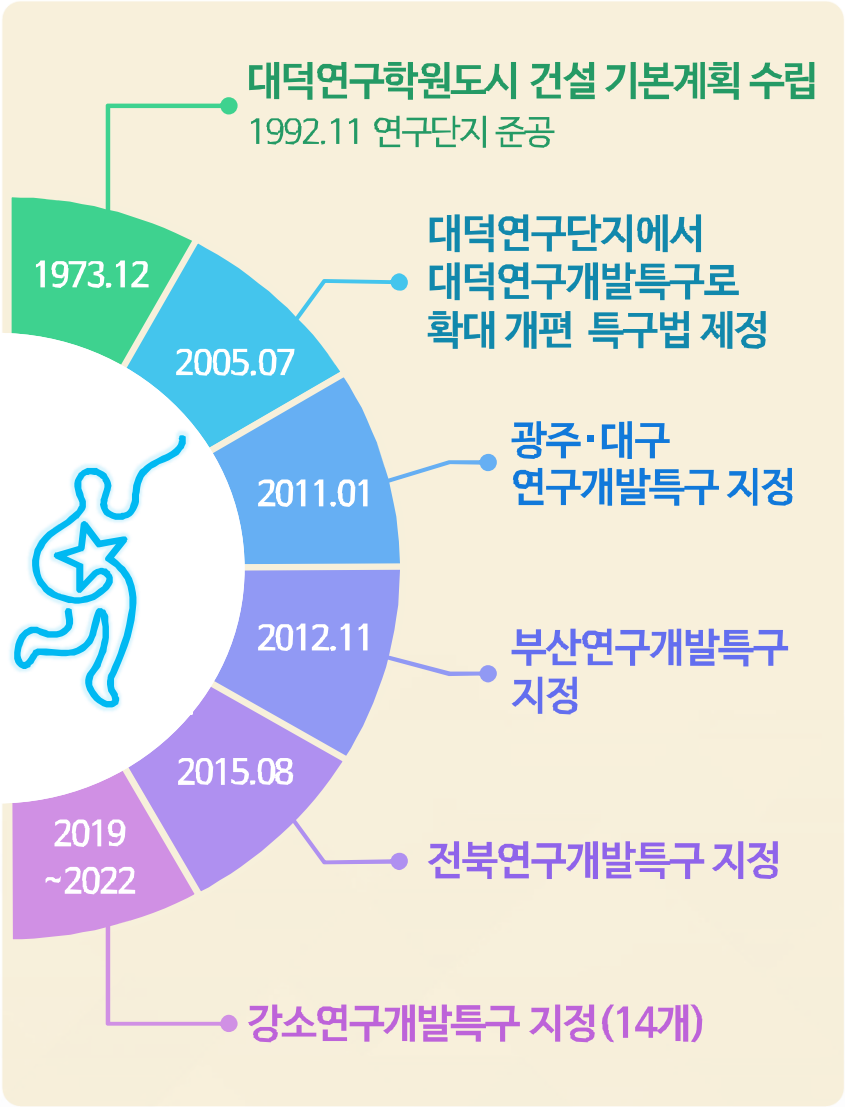

2 대덕연구개발특구 현황

대덕연구개발특구
2005.07.

연구개발특구의 경제 성과 (2020년 기준)

	기업수	고용현황	기업 매출액
전체 특구	8,449개	252천명	56조
대덕 특구	27%	33%	34%

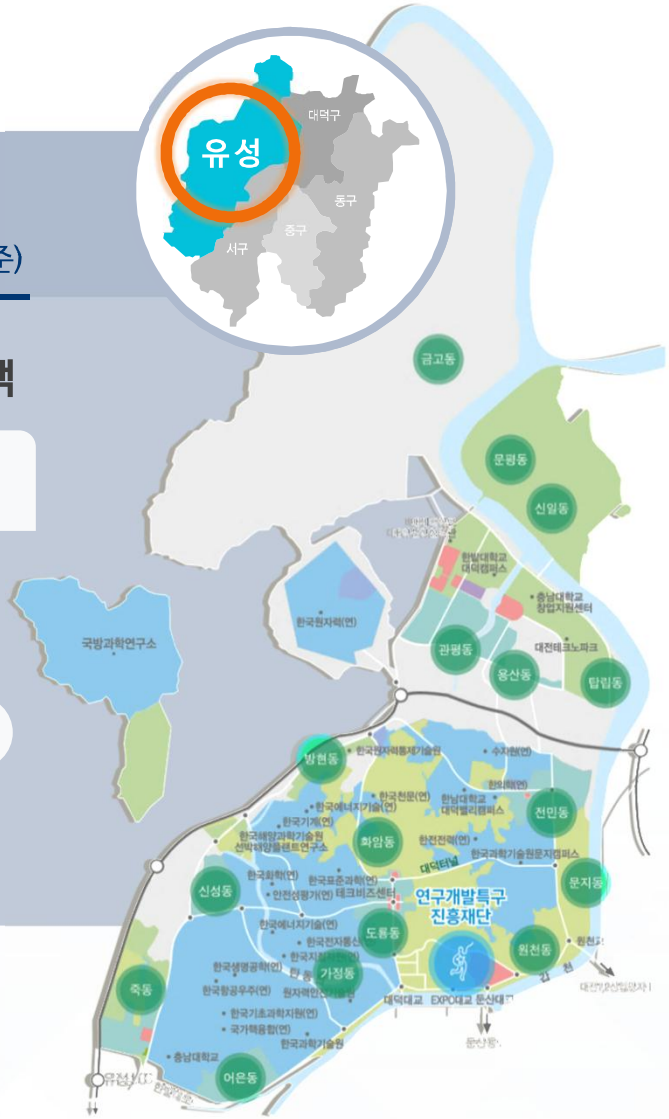

3 연구개발특구진흥재단

설립목적 및 주요임무

설립 목적

연구개발특구육성을 위한 **사업의 효율적 추진**

설립근거 : 『연구개발특구의 육성에 관한 특별법』 제46조

조 직 **11본부**(11실, 19팀), **1부**(1팀)

인 력 **175명**

주요임무 및 기능

기술사업화와 창업을 통한 **일자리 창출 등 혁신성장 유도**

기술사업화 플랫폼 구축

혁신생태계 활성화

01 특구육성 사업

- 기술발굴 및 기술이전·사업화
- 연구소기업 등 기술 창업
- 특구기업 글로벌 진출 지원
- 특구펀드, 엔젤 등 기술금융 지원

02 제도지원

- 연구소기업, 첨단기술기업 대상 국세 및 지방세 감면
- 특구 신규분양 입주시 취득세 및 지방세 감면

03 특구개발 관리

- 쾌적한 연구 및 정주환경 조성을 위한 사회적 규제 관리
- 미개발 지역의 개발사업 추진

04 특구 인프라 지원

- 기술사업화 전문지원을 위한 테크비즈센터 등 SOC건설

*대덕테크비즈센터, 광주이노비즈센터 등

주요 연혁

- '79.03 **대덕단지관리소 설치** (舊과학기술처 소속기관)
- '05.09 **대덕연구개발특구 지원본부** 설립
- '12.07 특구법 개정에 따라 **연구개발특구진흥재단** 출범

4 연구개발특구육성사업 사업 현황

출연연대학 우수기술 R&D성과 연계

기술발굴 및 연계

기술이전기업

수요연계	수요자연기술찾기플랫폼
기술발굴	유망기술 수요자 연계

기술사업화 역량강화

기술수요 고도화	특화기술 R&BD
대중소 협력	스케일업 R&BD

연구소기업 설립 지원

연구소기업

설립지원	유망기술 수요자 연계
기술검증	기술가치평가지원

연구소기업 역량강화

역량진단	연구소기업 역량진단
기술고도화	씨앗자금 · 연구소기업 R&BD

창업기업 설립 지원

창업(예비)기업

아이템 검증	이노폴리스캠퍼스
딥테크 창업	딥테크창업아이템고도화

창업기업 성장 지원

창업 고도화	엑셀러레이팅 딥테크창업 지원
특화육성	AI 특성화기업 역량 강화 신중년 활용 성장 지원

선순환

투자 유치 강화

특구펀드 연계

+

글로벌 지원 강화

글로벌기술 마케팅 및 네트워크 연계

5 '23년 사업 주요 추진방향

'23 사업 추진방향

01 국가전략기술 집중발굴육성

- (강화) 탄소중립, 디지털뉴딜 등 전략기술과 특화기술 발굴-선별-기업수요 상시매칭 등 랩투마켓 추진

02 글로벌 경쟁에 강한 사업화 지원

- (신설) 스케일업 R&BD (2년 이내, 최대 10억)
- (개편) 기술이전요건(제한없음->최근2년이내)

03 딥테크 창업&특화기업 스케일업

- (확대) 이노캠(대학 중심+ 공공연, 지주회사 포함)
- (강화) INNO- 링킹랩(지역별 특화프로그램 강화)

* 대덕(AI특성화 중심) : 공공연 Lab과 연계 공동 사업화 촉진

04 유관협업 및 혁신자원 연계확대

- (신설) 기술사업화 유관기관 협의체 등 추진
- (확대) 대중소 오픈이노베이션 등 협업범위 확대

✓ 감염병 대응 국가연구개발사업 지원지침 반영 → **기업 연구개발비 부담 완화 및 사용기준 범위 확대**

✓ 특구기업에 집중투자하는 특구펀드 606억원 규모 결성('22.12) → **특구기업의 적기자금조달 지원 강화**

사업별 담당자

사업명	담당부서	담당자	연락처	이메일
1. 전략기술 특화발굴 매칭				
①-1 유망기술 수요자 연계	혁신기업지원실	윤 상 민	042-865-8977	sangmin@innopolis.or.kr
①-2 수요자중심 기술찾기 플랫폼	혁신기업지원실	정 인 식	042-865-8973	willj@innopolis.or.kr
2. 혁신주체 네트워크 운영 사업				
②-1 융합성장 네트워크	혁신기업지원실	윤 상 민	042-865-8977	sangmin@innopolis.or.kr
②-2 기술거래 네트워크	혁신기업지원실	윤 상 민	042-865-8977	sangmin@innopolis.or.kr
②-3 미래혁신성장연구회	혁신기업지원실	정 인 식	042-865-8973	willj@innopolis.or.kr
3. 기술사업화 역량 강화 사업				
③-1. 특화기술 R&BD	혁신기업지원실	정 인 식 윤 주 한	042-865-8973 042-865-8974	willj@innopolis.or.kr jhyoun55@innopolis.or.kr
③-2. 스케일업 R&BD	기술창업지원팀	김 희 정	042-865-8983	hjkim@innopolis.or.kr
4. 연구소기업 역량강화 사업				
④-1. 연구소기업 역량진단	기술창업지원팀	김 미 정	042-865-8984	mjkim89@innopolis.or.kr
④-2. 연구소기업 씨앗자금	기술창업지원팀	김 슬 기	042-865-8987	knkskkr@innopolis.or.kr
④-3. 연구소기업 R&BD	기술창업지원팀	공 혜 원	042-865-8985	intender12@innopolis.or.kr

대덕연구개발특구육성사업 담당자

사업명	담당부서	담당자	연락처	이메일
5. 딥테크 창업 지원 사업				
⑤-1. 딥테크 창업 지원	기술창업지원팀	이 대 기	042-865-8986	sinni0519@innopolis.or.kr
⑤-2. 딥테크 아이템 고도화	기술창업지원팀	이 대 기	042-865-8986	sinni0519@innopolis.or.kr
6. 액셀러레이팅 지원 사업	기술창업지원팀	김 희 정	042-865-8983	hjkim@innopolis.or.kr
7. (INNO 링킹랩) AI 특성화 기업 역량강화 지원사업	기술창업지원팀	김 희 정	042-865-8983	hjkim@innopolis.or.kr
8. 신중년 활용 기업성장 지원 사업	혁신기업지원실	박 수 연	042-865-8971	psy1114@innopolis.or.kr
9. 글로벌 기술사업화 지원 사업	국 제 협 력 팀	이 민 규	042-865-8903	mrleemingyu@innopolis.or.kr
10. 신기술 실증특례 R&D지원 사업	지역혁신총괄실	전 다 혜	042-865-8966	dhjeon@innopolis.or.kr

II

대덕특구육성사업 세부사업

1. 전략기술 특화발굴 매칭
2. 혁신주체 네트워크 운영
3. 기술사업화 역량강화 (특화기술 R&BD)
4. 연구소기업 역량 강화
   - 4-1 연구소기업 역량진단
   - 4-2 연구소기업 씨앗자금
   - 4-3 연구소기업 R&BD
5. 기술사업화 역량강화 (스케일업 R&BD)
6. 엑셀러레이팅 지원
7. INNO 링킹랩_AI 특성화기업 역량강화 지원
8. 딥테크 창업 지원
   - 8-1 딥테크 창업 지원
   - 8-2 딥테크 창업 아이템 고도화
9. 신중년 활용 성장 지원

01 전략기술 특화발굴 사업 1. 유망기술 수요자 연계

접수기간: 2023년 2월 24일(금) ~ 2023년 3월 13일(월) 15시

사업 목적

우수 공공기술 발굴, 혁신기업 수요연계 등을 통한 **기술이전 및 출자**로 **공공기술 사업화 성과** 창출

지원 규모

과제별 최대 400백만원(총 사업기간 최대 900 백만원 이내)

※ 2개 이내 수행기관(컨소시엄 가능) 선정

지원 기간

협약 체결일로부터 **2024년 12월 31일** 까지

신청 자격

주관연구개발기관이 아래의 **하나에 해당**하는 기술사업화 전문기관 (컨소시엄 가능)

1. 「국가과학기술 경쟁력 강화를 위한 이공계지원 특별법」 18조에 의한 연구개발서비스 기업
2. 「기술의 이전 및 사업화촉진에 관한 법률」 10조에 의한 기술거래기관
3. 「기술의 이전 및 사업화 촉진에 관한 법률」 12조에 의한 사업화전문회사
4. 「연구산업진흥법」에 따른 전문연구사업자 (연구관리)

사업 내용

- 특구내 유망기술의 수요 발굴부터 기술이전.출자까지 기술사업화 제반 활동 컨설팅 지원
- 공공연의 기술출자 및 기술이전을 통한 연구소기업 설립 컨설팅 지원
- 기술 제품 수요자의 니즈를 발굴하고 기업 수요 조사, 기술 DB 구축, 기술마케팅, BM 등에 소요되는 활동 컨설팅
- 연구개발특구진흥재단을 통해 발굴된 유망기술의 연계·확산을 위한 특구 내외 기업 수요 발굴부터 기술이전·출자까지 기술사업화 제반 활동 지원

〈사업 추진 프로세스〉

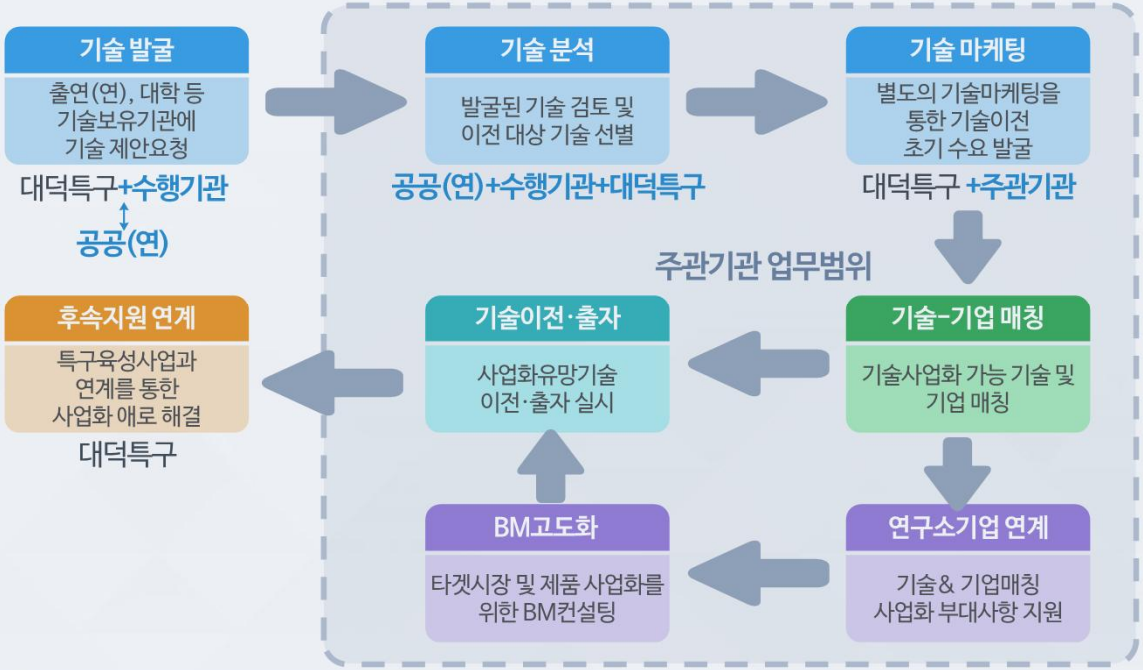

01 전략기술 특화발굴 사업

2. 수요자 중심 기술찾기 플랫폼

접수기간: 2023년 2월 24일(금) ~ 2023년 3월 13일(월) 15시

사업 목적

우수 공공기술 발굴, 혁신 기업 수요 연계 등을 통한 기술이전 및 출자로 공공기술 사업화 성과 창출

지원 규모

과제별 최대 400백만원(총 사업기간 최대 900 백만원 이내)

※ 2개 이내 수행기관(컨소시엄 가능) 선정

지원 기간

협약 체결일로부터 **2024년 12월 31일** 까지

신청 자격

주관연구개발기관이 아래의 **하나에 해당**하는 기술사업화 전문기관 (컨소시엄 가능)

1. 「국가과학기술 경쟁력 강화를 위한 이공계지원 특별법」 18조에 의한 연구개발서비스 기업
2. 「기술의 이전 및 사업화촉진에 관한 법률」 10조에 의한 기술거래기관
3. 「기술의 이전 및 사업화 촉진에 관한 법률」 12조에 의한 사업화전문회사
4. 「연구산업진흥법」에 따른 전문연구사업자 (연구관리)

사업 내용

- 연구개발특구가 보유한 우수 공공기술 활용 확대를 위해 특구 내 · 외에 소재한 혁신기업의 데이터 베이스(DB)를 구축
- 특구 내 기술 분야별 연구자와 혁신기업 간 네트워킹을 통해 공공기술 공급자와 수요자 간 소통의 장 마련
- 기업 수요와 특구 내 공공연구기관 기술과 연계 등 공공기술 활용 촉진
- 연계된 공공기술을 활용한 기업의 사업화를 위한 비즈니스 모델 수립 등 기술사업화 서비스 제공
- 특구 내 · 외 혁신기업과 대기업/중견기업 등 대형 수요처 간 연계를 통한 시장 진출 촉진

- 특구 내외 혁신기업의 기술 수요를 발굴하고, 대덕특구를 중심으로 공공기술 발굴 및 매칭 지원
- 광역특구(대덕, 광주, 대구, 부산, 전북)와 강소특구 연계, 사업화 성과의 지역 간 확산 촉진
- 대/중견기업 등 대형 수요처와 특구 내외 혁신기업을 연계하여 기술사업화 성과 확산 지원 등
- 특구 내외 혁신기업의 성공적인 기술사업화를 위한 국·내외(B2G·B2B 등) 시장진출 지원 등

02 혁신주체 네트워크 운영 사업

1. 융합성장 네트워크 접수기간: 2023년 6월 19일(월) ~ : 2023년 6월 30일(금) 15시

사업 목적

특구재단 및 **유관기관과 연계**하여 **과학기술 생태계 혁신주체를 중심**으로 **기술분과 및 정책 분과** 등의 연구회 및 네트워크 등 운영

지원 규모

연간 최대 250 백만원

※ 1개 수행기관 선정 (컨소시엄 가능)

지원 기간

협약 체결일로부터 **최대 11개월** 이내

신청 자격

사업 내용에 부합하는 **네트워크 구축 및 운영 실적**이 있는 기관 또는 기업

사업 내용

융합성장 네트워크 분야

- ✓ **기술분과** 기술분야별 연구회, 워크샵 등의 네트워크를 운영하여 기술분야 전문가 및 일반인 대상 오픈네트워크를 통해 성과 창출
- ✓ **신규분과 기획** 기술사업화 생태계 발전을 위한 대덕특구 특화분야의 교류 네트워크를 기획 및 운영 등
- ✓ **융합포럼** 특구재단 및 지자체, 유관기관이 함께 대전시 전략분야의 기술 및 산업생태계의 발전방향을 모색하는 분과를 구성하여 각 분야의 법, 사업, 기술 사업 등에 대한 논의 및 포럼 등 개최

〈네트워크 구성체계〉

02 혁신주체 네트워크 운영 사업

2.기술거래 네트워크 접수기간: 2023년 4월 3일(월) ~ 2023년 4월 20일(목) 15시

사업 목적

대덕특구 민간·공공TLO 네트워크 커뮤니티 지원을 통해 정책제언, 규제개선, 성과확산 방안 등이 도출되도록 **교류협력** 촉진

신청 자격

사업 내용에 부합하는 **네트워크 구축 및 운영 실적**이 있는 기관 ※ 지원대상 소속 커뮤니티에 참여하는 공공연구기관 최소 10개사 이상 확보

지원 규모

연간 최대 50 백만원
※ 1개 수행기관 선정 예정

지원 기간

협약 체결일로부터 **최대 11개월** 이내

사업 내용

- 대덕특구 공공연구기관 기술사업화 부서 간 애로 사항, 정책 제언, 성과 확산 방안 등이 도출되도록 교류·협력 촉진
- 대덕특구 혁신기술 분야별 전문가로 구성된 연구회 운영을 통해 융합아이템 발굴, 기술정보교류, 사업화 등 지원

✓ **정기 커뮤니티 운영** 정례모임 또는 세미나·워크샵 등의 교류를 통해 네트워크 구성
✓ **TLO 현장 소통** 기술사업화관련 정례 세미나·워크샵 등의 교류를 통해 현장에서 수렴되는 애로사항 논의, 정책적 이슈 등을 발굴 및 제안
✓ **대외활동** 대덕특구 기술이전 성과확산을 위한 기술사업화 활동조사, , 특구기술 마케팅 또는 기술사업화 촉진위한 홍보 및 포럼 등 개최

추진 체계

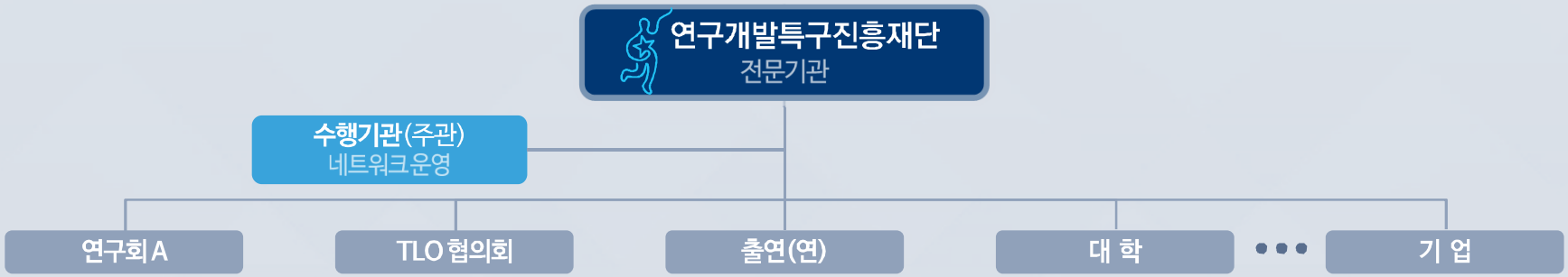

02 혁신주체 네트워크 운영 사업

3.미래혁신성장 연구회 접수기간: 2023년 4월 3일(월) ~ 2023년 4월 20일(목) 15시

사업 목적

대덕연구개발특구 산 · 학 · 연 · 관 혁신 주체 간 협업을 통한 연구개발특구 미래 성장 동력 발굴 및 기획

지원 규모

연간 최대 300 백만원

※ 1개 수행기관 선정(컨소시엄 가능)

지원 기간

협약 체결일로부터 최대 11개월 이내

사업 내용

미래혁신성장 연구회 운영

✓ 대덕특구가 핵심 역량 분야를 중심으로 미래 유망 분야별 네트워크를 구축하고, 연구개발 프로젝트 기획 등 추진

- 연구개발 역량 등 분석을 통해 대덕특구 핵심 산업 분야 도출
- 핵심분야별 산·학·연·관으로 구성된 연구회를 구성하고, 신규 프로젝트 기획 추진

• 이차전지, 우주·항공, 첨단로봇·제조와 같은 국가 필수 전략 기술 분야 등 유망 기술분야와 대덕특구 핵심 역량을 고려한 연구회 구성 및 운영

미래혁신성장 연구회 구성 체계

03 기술사업화 역량 강화 사업

1. 특화분야 R&BD 접수기간: 2023년 2월 24일(금) ~ 2023년 3월 13일(월) 15시

사업 목적

공공기술 이전을 통해 사업화를 추진하는 기업의 **사업화 전주기 지원**을 통한 사업화 성과 창출

지원 규모

총 5,040 백만원 (과제별 250 백만원 이내('23년 출연금)/총 600 백만원 이내(전체 사업 기간))

※ 상기 예산은 기술사업화 역량강화(특화기술R&BD, 스케일업R&BD)와 연구소기업 역량강화 사업의 신규과제 전체 과제 예산이며, 상황에 따라 변경 될 수 있음 수 있음

신청 자격

주관 연구 기관

일반기술 이전분야

- 공공연구기관(대덕특구 외)의 기술을 활용하여 사업화를 추진하는 대덕특구 내 기업(B형)
- 대덕특구 소재 공공연구기관의 기술을 이전받아 사업화를 추진하는 특구 내·외 기업(A/C형)
- 사업화 대상 공공기술에 대한 기술이전 계약 체결 또는 기술이전 추진에 관한 확약사항이 증빙되어야 하며, 협약 체결 이전에 기술이전 계약을 체결하여야 함

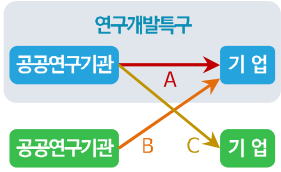

대 · 중 · 소 연계 분야

- 연구개발특구진흥재단이 추진한 대중소 협력 프로그램에서 우수기업으로 최종 선정된 기업 중 아래 조건 중 하나를 만족하는 기업
  ①공공연구기관의 기술을 활용하고, 대·중견기업과 연계하여 신기술·신제품 개발이 가능한 특구(대덕, 광주, 대구, 부산, 전북 및 강소특구) 내 중소기업
  ②특구(대덕, 광주, 대구, 부산, 전북 및 강소특구) 소재 공공연구기관의 기술을 활용하고, 대·중견기업과 연계하여 신기술·신제품 개발이 가능한 중소기업

※ 기술이전 기술은 특구법 제2조 제5호에 따른 공공연구기관의 기술로서, 공고일 기준 최근 2년 이내에 기술이전계약 체결이 완료(예정)된 기술에 한 함
※ 사업화 대상 공공기술에 대한 기술이전 계약 체결 또는 기술이전 추진에 관한 확약사항이 증빙되어야 하며, 협약 체결 이전에 기술이전 계약을 체결하여야 함
※ 대 · 중 · 소 연계 분야 주관연구개발기관은 수요처로부터 '구매동의서'를 발급받거나 '구매계약'을 체결한 후 해당 내용을 사업 신청 시 제출하여야 함

공동 연구 기관

기업, 연구기관(대학·출연(연)·전문(연)), 산업기술연구조합 등 관련 분야 기관과 **컨소시엄 구성 가능**

사업 내용

구분	기술사업화 역량 강화 사업 신규 지원 과제
과제비	**과제별 250백만원** 이내(전체 사업기간 동안 총 600백만원 이내)
지원기간	**협약일로부터 최대 2년** 이내
공고기간	'23. 02. 10.(금) ~ '23. 03. 13.(월), 15시 까지 (접수기간 : 2023년 2월 24일(금) ~ 2023년 3월 13일(월) 15시 까지)
지원내용	**부품 및 시스템의 시제품 성능검증, 시제품 신뢰성 평가 및 인증 등 실용화 지원(TRL 5~8)**

※ 지원규모, 지원금액 및 지원대상 과제 수는 평가위원회 및 기술사업화위원회에서 결정

04 연구소기업 역량 강화 사업총괄

성장 단계에 따라 「초기→도약→고도화」단계로 구분 **단계별 맞춤형 지원** 》 **기술특화형 글로벌 강소기업 육성**

설립 1~3년 이내

초기단계

초기 성장 토대 마련

- **공통지원 프로그램**(공통교육/멘토링 등)
- Pre R&BD(연구소기업 씨앗자금)

설립 2~5년 이내

성장단계

스케일업을 통한 성장·도약

- R&BD 지원(최대2년, 최대6억원 이내)
- **투자유치·M&A 연계**(특구펀드 연계 등)

설립 5년 이후

고도화단계

세계 수준 강소기업 육성

- 패키지 지원 강화
  (스케일업 R&BD 프로젝트 확대)
- 글로벌 진출 지원

04 연구소기업 역량 강화 사업

1. 연구소기업 역량진단 사업 접수기간: 2023년 6월 5일(월) ~ 2023년 7월 7일(금) 15시

사업 목적

연구소기업의 **역량강화 및 애로해결 지원**으로 **질적 성장기반 마련**

지원 규모

총 700 백만원 / 2개 수행기관 선정

※ 협약체결일로부터 10개월 이내 수행

신청 자격

교육·기업진단 및 **컨설팅 지원**이 가능한 기관(2개 이내 컨소시엄 가능)

사업 내용

세부내용 상세 추진내용 및 운영방안을 신청 기관이 자율적으로 기획하여 제안

기업현황 조사·진단	연구소기업별 역량, 사업화 준비도 등에 대한 현장중심의 기업진단(평가) 및 현황조사를 통해 맞춤형 역량개선 방안 등 도출
컨설팅 및 성장지원	기술, 회계 등 기업의 수요와 성장단계를 고려한 맞춤 컨설팅, 지원사업 기획·추진, 적합한 정부지원 사업 및 외부협력 연계 등을 통한 애로해결
집중교육	연구소기업의 역량강화 집중교육 등 맞춤형 특화교육 추진
인프라 운영	연구소기업 위한 공간 운영 및 보육 프로그램 연계·관리·지원
네트워크 구축	연구소기업 간 정보 및 애로사항 공유를 위한 온·오프라인 네트워크 구축·운영 및 기업·분야별 맞춤형 행사 및 교육 등 추진
글로벌 기술사업화	글로벌 기술사업화 수요발굴 및 네트워크 확대, 글로벌 타깃 연구소기업 육성, 유관기관 협력 통한 시장진출·판로개척 등 연구소기업 스케일업 지원
••• 기 타	연구소기업의 총괄 현황관리 · 조사·현장방문 및 성장지원을 위한 제반사항 - 연구소기업 관련 체계적인 운영 관리 등을 위한 제반사항 지원

04 연구소기업 역량 강화 사업

2. 연구소기업 씨앗자금 사업 접수기간: 수시접수 (예산 소진시까지)

사업 목적

연구소기업의 **역량 향상 및 사업화 기반 지원**을 통한 **사업화 성공률 제고** 및 **기업 경쟁력 강화**

지원 규모

총 570 백만원
※ 기업당 최대 100백만원 이내

사업 기간

협약체결일로부터 **최대 1년** 이내

접수 기간

수시접수(예산 소진시까지)
1차 : ~'23. 5. 16(화), 15:00 / 2차 : ~'23. 6. 30(금), 15:00까지

신청 자격

대덕특구 연구소기업
* 신청일 기준 등록된 연구소기업에 한하며, 대덕특구 기술사업화 및 연구소기업 역량강화(R&BD)과제를 수행중인 기업은 제외
** 필요시 기업, 연구기관, 사업화전문기관 등 관련 분야 기관과 컨소시엄 구성 가능

사업 내용

시제품제작, 시험분석, 인증·인허가, 판로개척 등 **연구소기업 성장**에 필요한 분야에 대해 **맞춤형 지원**

✓ 기술구현, 비즈니스모델 고도화, 아이템 구체화, 시장(고객) 검증 및 실증 테스트 등 사업화 성공률 제고를 위한 기업성장 지원

지원분야	세부 지원내용(예시)
제품제작	시제품 제작·보완 개선, 선도기업 제품 벤치마킹·접목, 기존 제품 성능 및 품질 개선, 특화 제품 개발 지원
시험분석	제품 신뢰성 확보를 위한 분석 및 인증·인허가, 시제품 현장 실험 등
판로개척	시장조사 및 BM수립, 국내외 바이어 발굴 및 유치, 기업홍보 영상, 제품디자인 및 브랜드 개발, 유망 상품 기획, 수출자료제작 등
••• 기 타	IR자료 제작, 지재권 취득 및 선행기술조사, 사업화 아이템을 위한 전략 수립 등 기업 수요에 맞게 신청 가능

※ 지원규모 및 기간은 평가위원회 평가결과에 따라 가감 및 조정될 수 있음

04 연구소기업 역량 강화 사업

3. 연구소기업 R&BD 접수기간: 2023년 2월 24일 (금) ~ 2023년 3월 13일(월) 15시

사업 목적

연구소기업의 **사업화 전주기 지원**을 통한 **사업화 성과 창출**

지원 규모

[신규 과제] 총 5,040 백만원

※ 상기 예산은 기술사업화 역량강화(특화기술 R&BD. 스케일업 R&BD)와 연구소기업 역량강화 (연구소기업 R&BD)사업의 신규과제 전체 예산이며, 상황에 따라 변경될 수 있음

신청 자격

주관 연구 기관

신규지원 과제

• 연구개발특구의 육성에 관한 특별법 제9조의3에 따라 등록된 연구소기업 또는 등록 신청을 완료한 대덕특구 내 기업

* 공고 마감일 이전까지 연구소기업 등록 신청이 완료된 기업에 한하며, 선정될 경우 협약체결 이전에 연구소기업 등록이 완료되어야 함

공동 연구 기관

공공연구기관 : 연구개발특구의 육성에 관한 특별법 제2조 5항에 따름

기업, 연구기관(대학·출연(연)·전문(연)), 산업기술연구조합 등 관련분야 기관과 **컨소시엄 구성 가능**

사업 내용

	신규 지원과제
지원규모('23)	**과제별 2.5억원** 이내 (총 사업기간 **6억원** 이내)
지원기간	**협약일로부터 2024. 12. 31.(화)까지**
지원대상	**2023년 신규 선정 과제** ※세부내용 공고문 참조
공고기간 (접수기간)	2023년 02월 10일(금) ~ 2023년 03월 13일(월) ,15:00까지 (접수기간 :'23.2.24.~'23.3.13.)
지원내용	**부품 및 시스템의 시제품 성능검증, 시제품 성능 평가 지원 등 시작품 제작 지원 및 시제품 신뢰성 평가 및 인증 등 실용화 지원** (TRL 5~8)

※ 지원규모, 지원금액 및 지원대상 과제 수는 평가위원회 및 기술사업화위원회에서 결정

05 기술사업화 역량강화사업

1. 스케일업 R&BD 접수기간: 2023년 2월 24일 (금) ~ 2023년 3월 13일(월) 15시

사업 목적

공공기술 이전을 통해 사업화를 추진하는 기업의 **사업화 전주기 지원**을 통한 **사업화 성과 창출**

지원 규모

신규 R&BD 과제 총 5,040 백만원* (스케일업 R&BD 500 백만원 예정)

※ 상기 예산은 기술사업화 역량강화(특화기술 R&BD. 스케일업 R&BD)와 연구소기업 역량강화 (연구소기업 R&BD)사업의 신규과제 전체 예산이며, 상황에 따라 변경될 수 있음

신청 자격

주관

"글로벌" 유형

- **[유형1] 공공연구기관의 국제 출원·등록특허를 이전**받아 글로벌 시장 진출을 희망하는 **대덕특구 내 기업**
- **[유형2] 국제 출원·등록특허를 보유하고 있는 대덕특구 내 기업**이 해외시장 진출을 위한 공백 영역을 **공공연구기관의 기술을 이전**받아 사업화를 추진하는 경우

"K-선도 연구소기업" 유형

- 신청일 기준 연구개발특구 육성에 관한 특별법 제9조의3에 따라 설립된 **5년 이상(등록일 기준)의 연구소기업**으로 **아래 유형 중 1개 이상 요건을 충족**하는 기업

[유형1] 일반형
① 최근 3년 매출액 평균 20억원 이상
② 투자유치 10억원 이상

[유형2] 기술특례형
③ 자기자본 10억원 이상
④ 기업가치평가금액 50억원 이상
⑤ 외부 전문평가기관에서 기술성을 인정받은 경우

공동

기업, 연구기관(대학·출연(연)·전문(연)), 산업기술연구조합 등 관련분야 기관과 **컨소시엄 구성 가능**

사업 내용

	신규 지원과제
지원규모	**연간 5억원** 이내 (총 사업기간 **10억원** 이내)
지원기간	**협약일로부터 2024. 12. 31.(화)까지**
지원대상	**2023년 신규 선정 과제** ※세부내용 공고문 참고
공고기간 (접수기간)	2023년 02월 10일(금) ~ 2023년 03월 13일(월), 15:00까지 (접수기간 :'23.2.24.~'23.3.13., 15:00까지)
지원내용	**국제 출원·등록특허를 바탕으로 스케일업을 통해 글로벌 시장 진출 및 기업의 혁신성장 지원**

※ 지원규모, 지원금액 및 지원대상 과제 수는 평가위원회 및 기술사업화위원회에서 결정

06 액셀러레이팅 지원 사업

접수기간: 2023년 3월 13일(월) ~ 2023년 3월 31일(금) 15시

사업 목적

대덕특구 내 유망 예비창업자 및 스타트업을 발굴하여 **초기투자 및 보육**, **후속투자연계**로 **기업 성장 촉진**

사업 예산

총 900 백만원

※ 기업당 최대 350백만원 이내 / 수행기관 3개 이내 선정

사업 기간

협약 체결일로부터 **최대 12개월** 이내

대상 기관

창업기업 집중보육 프로그램 운영 역량이 있고 **투자 기능**을 갖춘 민간법인* (컨소시엄 구성 가능, 공동기관 1개로 제한)

*액셀러레이터, 창업기획자(벤처투자 촉진에 관한 법률 제2조 제9호 및 제24조에 따른 법인) 및 투자기관(창업투자회사, 벤퍼캐피탈 등)

사업 내용

(예비)창업자 발굴, 집중교육·멘토링 등 프로그램 운영, 보육기업에 대한 사업화 지원, 데모데이, 출구전략 지원 등 유망 스타트업 선발-보육-투자유치-후속성장 지원에 소요되는 활동 지원

TRACK 1 스타트업 액셀러레이터

신산업 유망 스타트업 발굴, 교육·멘토링, 시드투자, 데모데이, 후속투자 연계, 사업화 지원 등 집중보육 프로그램 통해 대덕특구 테크 기반 스타트업 성장지원

스타트업 발굴 (공동모집 등) → 집중교육·멘토링 → 라운드테이블 (공동검토 등) → 데모데이, 직접투자 → 후속투자 연계, 사업화 지원 → 출구전략 지원, 성과관리

TRACK 2 딥테크 혁신성장 포럼 운영 액셀러레이터

초광역 기반 딥테크 기업을 발굴하여 사이언스센터를 거점으로 딥테크 성장 투자 포럼(IR)을 정기 운영하고, 집단 연구센터 등과 투자기관 간 네트워킹을 통해 딥테크 창업 등 지원

사이언스센터를 거점으로 초광역 딥테크 투자지원 플랫폼 구축·운영

딥테크 기업 발굴

딥테크 혁신성장 투자자 네트워크 구축
딥테크 혁신성장 투자포럼 IR 운영(격주 단위)

연구재단 집단연구센터(IRC, SRC, MRC 등) 연구자-vc 네트워킹
특구펀드 및 신규 사업화 펀드 연계 후속투자 지원

07 (INNO 링킹랩) AI 특성화기업 역량강화 지원

접수기간: 2023년 05월 15일(월) ~ 2023년 05월 31일 15시

사업 목적

AI 기업/연구자/공공기관 등의 수요를 발굴하여 **진단·컨설팅, 솔루션·파일럿 제작 지원**을 통해 **특구 내 AI 도입 확대 및 AI 생태계 활성화**

대덕특구 내 **인공지능 관련 혁신적 창작공간 및 코워킹스페이스 운영**을 통해 **기술창업 허브 역할 강화**

사업 예산

총 **578 백만원** (정부출연금 100%)

사업 기간

협약 체결일로부터 **최대 10개월** 이내

신청 자격

AI 진단·컨설팅 및 관련 분야 기업 지원 등 프로그램 운영 경험이 있고 창업교류공간 운영 역량이 있는 기관(최대 3개 이내 컨소시엄 가능)

※ AI, 데이터분석 전문기업, 플랫폼 기업(AI, Data Science 분야 등) 등

사업 내용

수요발굴 · 진단/컨설팅

- AI 수요 발굴 및 진단
- 참여기업 모집·홍보
- AI 컨설팅 및 네트워킹 지원

AI 솔루션/Pilot 제작

- Data 정제, 알고리즘 구현
- AI Pilot 제작 지원
- 솔루션 멘토링

AI 고도화/후속성장 지원

- AI 개발 플랫폼 연계
- 시장(고객) 검증 및 실증 테스트
- 기술이전 R&BD 연계 등

연구개발특구 AI Spark경진대회 ✚ **AI 창업교류공간(대덕특구 Space-S)**

[별첨] 대덕특구 SPACE-S(AI 창업교류공간) 소개

대덕특구 SPACE-S "AI 창업교류공간"

대덕특구 SPACE-S는 연구개발특구진흥재단이 운영하는 **AI 창업 교류공간**입니다.

대덕특구 SPACE-S는 인공지능 기술 자원을 바탕으로 유망한 (예비)창업자를 육성하고 개방형 혁신문화를 지향합니다.

이용대상	인공지능 등 기술기반 (예비)창업자	이용방법	SPACE-S 방문하여 회원가입 후 이용가능
이용시간	평일 09:00~20:00(입주공간은 24시간 운영)	문 의	042-865-7188, DDT.SS@innopolis.or.kr

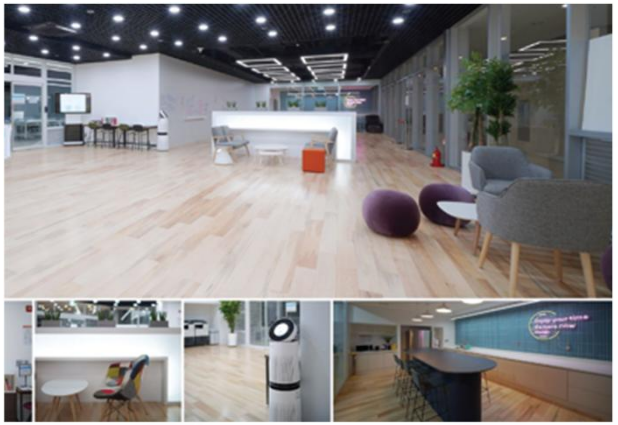

- 창업협업공간(AI 커뮤니티, 공동프로젝트)
- 네트워킹 라운지
- 무선 WIFI, 문서출력
- 음료, 서적 이용 가능

- 전문작업 및 협업공간
- 서버실, 워크스테이션(머신러닝 강화학습 및 시험공간)
- 3D프린터 등

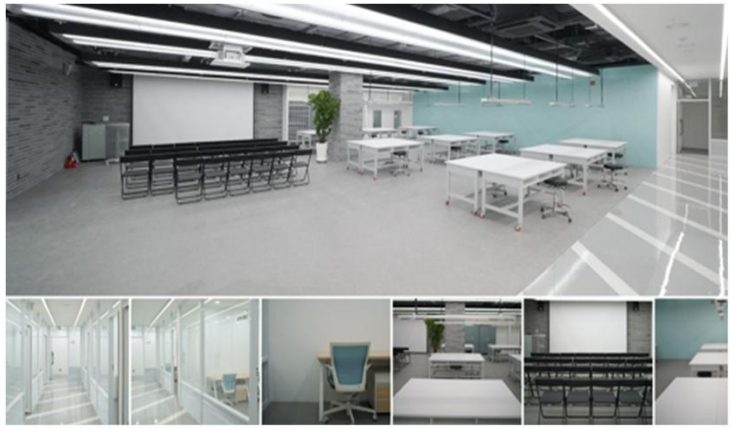

- AI 코워킹스페이스(개별작업대)
- 독립형 사무공간(11개소)
- 보안시스템, 인터넷 인프라 등 무상제공

08 딥테크 창업 지원 사업

1. 딥테크 창업 지원 접수기간: 2023년 05월 15일(월) ~ 2023년 05월 31일(수) 15시

사업 목적

창업기획사와 NST 및 연구자가 **글로벌 시장 타겟의 대형 창업 추진** 등 공공기술 기반의 기술 스케일업을 통해 딥테크 창업 육성 지원

사업 기간

협약체결일로부터 **10개월 이내**

신청 자격

창업아이템 선별, 창업팀 구성, BM설계, 경영참여, 투자 등 기술 발굴 및 창업 육성을 통해 딥테크 창업 추진이 가능한 민간법인

* 액셀러레이터, 벤처캐피탈, 엔젤(투자조합,클럽) 등(컨소시엄 구성 불가)

지원 규모

연간 최대 370 백만원

※ 2개 수행기관 선정, 각 기관 연간 최대 200백만원

사업 내용

출연연에서 발굴한 창업수요를 선별-구체화-고도화 집중 육성

- 민간 창업기획사는 기존의 간접지원(교육,멘토링 등) 방식이 아닌 **창업기획부터 팀구성,경영,투자까지 창업에 직접 참여**하는 딥테크 창업 추진
- **출연연구기관(총 7개 기관)**
  생명연, ETRI, 화학연, 원자력연, 에기연, 생기연, KISTI (추후 확대 가능)

창업기획사의 주요 역할

① 창업수요 발굴 (집단연구/장기연구 등 출연연 發 딥테크 창업 수요 기술 발굴)
② 창업팀(창업을 준비중인 내외부 핵심인력) 구성 및 경영참여
③ 최종 선정된 창업기업에 초기투자(1억원 이상)
④ 최종 선정된 창업팀에 비즈니스 모델링보육기술개발 과제관리 지원
⑤ 창업팀 과제 수행 완료 후 후속관리 (후속투자 유치, M&A, IPO, 글로벌 진출 등)
⑥ 특구 유관기관 협력 및 기업가정신 프로그램운영

딥테크 창업 플랫폼 단계별 전체 프로세스

구 분	프로세스	지원내용	수행주체
'23년 1단계 [수요발굴]	Item Discovery 사업통보, 수요발굴	• 창업아이템 수요발굴 • 서류평가 실시 • 아이템클리닉 운영 ※미통과자 아이디어 컨설팅을 통한 교육 프로그램 지원	출연연 / 특구재단 / 창업기획사
'23년 2단계 [구체화]	Item Spark Program 창업모델 구체화	• BM수립 • IP 전략 수립 • 시장조사 등 ※과제별 맞춤형 지원	출연연 (연구자) / 창업기획사
'23년 3단계 [고도화]	Item Development 창업모델 고도화 ➔ 창업완료	• Building (창업모델, 팀빌딩, MVP 제작 등) • Pivoting (코칭&피드백) ※미통과자 아이디어 컨설팅을 통한 교육 프로그램 지원	창업기획사 / 창업 팀

기타 사항

창업기획사별 성과목표

- 아이템 발굴 30건 이상
- 창업 5건 이상
- 투자 1억 이상
- 우수사례 발굴 2건 이상
- 공동 프로그램 2건 이상
- 퇴직전 창업후보자 발굴 20명 이상
- 퇴직전 창업자 교육 2회 이상
- 기술분야별 창업 연구회 구성 2건 이상

08 딥테크 창업 지원 사업

2. 딥테크 창업 아이템 고도화 접수기간: 수시접수(4월 예정)

사업 목적

창업기획사(Company Builder:팀구성+경영+투자)와 출연연(연구자)이 발굴한 선별된 창업 수요의 구체화 및 아이템고도화 지원을 통하여 공공기술기반의 딥테크 창업설립 촉진

사업 기간

협약체결일로부터 6개월 이내

사업 예산

400 백만원(각 아이템당 최대 70백만원 이내)

지원 기간

수시접수

신청 자격

- 창업 아이템 고도화를 진행하고자 하는 정부출연연구기관(출연연)
- 특구재단 창업기획사가 창업아이템 구체화(BM보완, IP전략 자문 등)를 선행한 정부출연연구기관(출연연)의 창업아이템을 지원

지원 내용

Buliding step

- 민간전문가 등 팀 구성
- BM 고도화
- 기술패키징
- MVP 제작

Pivoting step

- 구성된 창업모델 및 팀구성에 대한 코칭&피드백 고도화

지원분야(예시)	세부지원 내용(예시)
시제품 제작	창업 아이템의 시제품 제작·보완 개선, 선도기업 제품 벤치마킹·접목, 아이템 제품 성능 및 품질 개선 등
판로개척	국내외/산업별 기술성/시장성 분석, 사업타당성 분석에 소요되는 비용 등
시험분석, 인증	아이템의 신뢰성 확보를 위한 분석 및 인증, 제품 판매를 위한 인증·인허가, 지식재산권 취득(선행기술조사, 출원·등록) 등
기타	이외에 창업아이템 고도화 수요에 맞게 신청

09 신중년 활용 성장 지원 사업

접수기간: 2023년 4월 3일(월) ~ 2023년 4월 20일(목) 15시

사업 목적

특구 내 출연(연)의 **고경력 과학기술인**의 경험과 노하우를 활용, **'기술주치의'**를 선발·육성하고, **'기술클리닉 센터'**와 기업을 연결하여 **신(新)중년***을 활용한 기업의 **국내외 시장진출 및 기업성장 지원**

* 신(新)중년 : 축적된 전문성·경험을 보유하여 전직·퇴직 후 재취업 등이 가능한 전문 인력

지원 규모

연간 최대 1,050 백만원

※ 상기 예산은 상황에 따라 변경 될 수 있음

신청 자격

사업구분	주관연구개발기관
역량강화지원	**교육 프로그램 구성이 가능한 공공연구기관, 사업화전문회사, 법인 등** - 공동연구개발기관 : 기업, 연구기관(대학, 출연(연), 전문(연)), 협회 등 **컨소시엄 구성 가능(2개 이내)**
기술클리닉센터 운영	**기업의 애로사항 진단 및 처방이 가능한 기업** - 공동연구개발기관 : 과학기술인 협동조합, 연구개발서비스기업, 전문연구사업자 등 **컨소시엄 구성 가능(2개 이내)**

사업 내용

사업구분	지원규모	지원기간	지원내용
역량강화지원	최대 250 백만원	협약일로부터 10개월 이내	• 기술주치의 교육 : 신규 및 기존 기술주치의 대상 기본/보수/특화(B2G), 창업 등 • 기업성장지원 : 협의체 운영을 통한 기업수요발굴, 컨설팅 및 애로해결, 네트워크 구축 등 • 기술클리닉센터 연계 : 수요기업 연계 및 관리 등
기술클리닉센터 운영	**센터당** 최대 100 백만원	협약일로부터 10개월 이내	• 기술주치의(신규수료자, 최근 은퇴자) 확보 및 기술클리닉 센터에서 활용 • 수요기업-기술주치의 매칭을 통한 기업 애로사항 진단 및 처방

※ 세부사업간 지원규모는 기술클리닉센터 수요 등에 따라 상호 조정될 수 있음

III

특구공통사업 (글로벌 진출지원)

글로벌 진출 지원 사업 소개

01 글로벌 기술사업화 지원사업

01 글로벌 기술사업화 지원사업

수행기관 접수 : '23.2.10~3.13 15시 / 참여기업 접수: '23.4~5월 예정

사업 목적

해외 진출을 희망하는 글로벌 유망 기업을 대상으로 **글로벌 바이어 매칭** 및 **국제 기술 교류 사업 연계**를 통해 해외진출 성과 창출

사업 규모

총 350 백만원 /1년 이내 (1개 수행기관 선정)

※ 상기 예산은 전체 사업 예산이며, 각 지원기업별로는 17백만원 이내에서 해외 진출지원 서비스 제공 예정

수행 기관

국내·외 네트워크를 활용하여 해외 비즈니스 수요 발굴 및 매칭을 통해 해외진출 성과를 도출할 수 있는 국내 기관

※ 컨소시엄 구성 가능

지원 대상

연구개발특구 또는 강소연구개발특구에 소재한 기업

사업 내용

Track 1 특구기업 해외진출 지원

특구내 유망 해외진출 수요 기업 발굴

해외진출 유망기업 Global DB

해외 바이어 발굴

해외 유망 바이어 정보 제공

해외진출 서비스 제공

해외 시장조사, 해외진출 컨설팅, 로드맵 수립 등

해외진출 고도화

글로벌 비즈니스 미팅 지원, 상담 후속조치 등

Track 2 글로벌 기술사업화 사업지원

글로벌 수요 발굴

해외 기술 제품 교류를 통한 해외진출 희망 기업 발굴

글로벌 PoC 및 ODA 운영 파트너 매칭

해외 PoC 및 ODA 수요 정보 제공

해외진출 기반 구축

해외 인허가 획득을 위한 컨설팅 제공

국제협력사업 고도화

제안서 작성지원 컨설팅, BM 개발 등 지원

IV

연구개발특구 신기술실증특례 제도소개

신기술실증특례 제도 소개

01 신기술 실증특례 제도 소개

02 신기술 실증특례 제도 내용

03 신기술 실증특례 지원 사업

01 신기술 실증특례 제도 소개

신기술 실증특례란?

기존 **법령상 규제*로 인해** 신기술의 실증이 어려울 경우, 규제의 전체 또는 **일부를 적용하지 않도록 하여 전(全) 분야**의 신기술의 실증을 허용하는 제도

* 허가 등의 근거가 되는 법령에 기준·규격·요건 등이 ①없는 경우, ②적용하는 것이 맞지 아니한 경우, ③다른 법령의 규정에 의하여 허가 등을 신청하는 것이 불가능한 경우

신청대상

연구개발특구 내에 소재하면서, 공공기술의 실증을 위해 규제 완화가 필요한 **①공공연구기관** 또는 **②공공기술***을 실증하려는 중소기업 **중 공공연구기관과 실증특례를 공동으로 신청**하는 중소기업

* 실증특례 신청일 기준으로 역산하여 5년 이내에 기술을 이전받은 경우에 한정

유효기간

2년 이내 + 2년 이내 연장 가능 (1회 한정)

필요서류

❶ **실증특례 신청서** ❷ **실증특례 계획서** ❸ **실증특례 신청 사유서** ❹ **안전성 확보 계획서**

심의기준

① **신기술의 실증 범위** 및 **실증방법의 구체성**
② **실증특례 신청자**의 **재정적·기술적 능력**
③ **실증특례의 대상**이 되는 **신기술의 파급효과**
④ **이용자** 등의 **보호방안**
⑤ 그 밖에 **연구개발특구위원회가 필요**하다고 인정하는 사항

01 신기술 실증특례 제도 내용

실증특례 제도를 활용한 규제완화 예시

규제장벽예시 1

첨단 지능형
안티드론 시스템

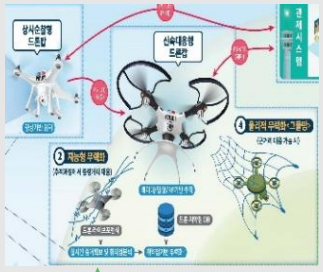

- 「재난안전법」 및 「전파법」 상 안티드론 시스템 실증을 위한 **재난안전통신망 활용 불가**
- 「항공안전법」 상 軍 **관할공역에서 드론비행 불가**

실증특례 지정

안티드론 원천기술 국산화로 3.6조원 규모 시장 창출

연구개발특구

규제로 불가(1)

기 업

IDEA → 연구개발 → 신기술창출 → 기술이전 → 기술사업화 → 신기술기반 제품 및 서비스 창출

연구기관

규제로 불가(2)

규제장벽예시 2

소용량 저장용기 액화수소
충진량 실시간 측정

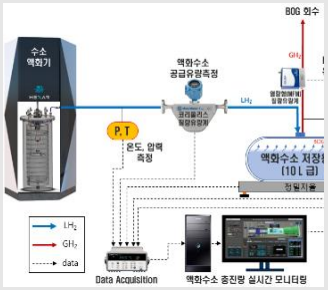

- 「고압가스안전관리법」 상 액화수소의 제조, 충전, 저장 **허가기준 부재**
- 액화수소의 용기 및 특정설비의 **등록에 필요한 기준이 부재**

실증특례 지정

세계최초 액화수소 충진량 관련 국제측정표준 제시

02 신기술 실증특례 지원 내용

연구개발특구에 입주한 **혁신역량이 다소 부족한 기술기반 초기·창업기업**(연구소기업 등)도 **실증특례를 적극 활용**할 수 있도록 …

연구개발특구 신기술 실증특례를 중심으로 **수요발굴, 규제예측·컨설팅, 실증사업** 등을 **연계 지원 추진!**

구 분	내 용
공공(연)-기업 매칭 기업	실증특례 수요가 있는 특구기업을 대상으로 **공공연구기관 매칭을 중개**하여 **실증특례 신청 지원**
법률컨설팅	실증특례 수요기관에 대한 사전법률상담, 실증특례 대상과제와 관련한 **인허가사항 및 법률일체**에 대한 **법률컨설팅 지원**
실증 R&D	실증특례로 지정된 신기술의 실증·사업화를 위한 **시제품 제작, 실험·임상, 국내외 시험분석·인증** 등을 위한 **실증사업비 지원**
책임보험	실증특례의 지정을 받은 자가 **인적·물적 손해와 관련한 배상책임 의무를 이행**하기 위한 **보험료 실비 지원**
첨단기술기업	신기술 실증특례로 지정된 기술을 **첨단기술 분야로 인정**하여, 해당 기술을 보유하고 있는 기업을 **첨단기술기업*으로 지정** 추진 *기술집약도가 높고 기술혁신 속도가 빠른 기술 분야의 제품을 생산·판매하는 특구기업으로 세제 감면, 특구육성사업 참여 시 가산점 부여 등 혜택 보유

*** 담당자/연락처 : 지역혁신총괄실 김성은 연구원 / 042-865-8964 (kse6215@innopolis.or.kr)**

03 신기술 실증특례 지원 사업

사업 목적

연구개발특구 신기술 실증특례로 지정된 신기술의 실증R&D 지원

지원 규모

총 4,000 백만원

※ 과제별 최대 400백만원 이내 / 예산은 상황에 따라 변경될 수 있음

지원 대상

연구개발특구의 육성에 관한 특별법 제16조의2 및 동법 시행령 제19조의3에 따른 **실증특례 지정인 및 공동지정인**

주관연구기관 **실증특례 지정인**

공동연구기관 **실증특례 공동지정인**

접수 기간

수시접수 **(1차 접수 : 2023년 2월 24일(금) ~ 2023년 3월 13일(월), 15시까지)**

※ 사업비 소진 시 조기 종료될 수 있음

사업 내용

구분	연구개발특구 신기술 실증특례 R&D 신규 지원 과제
지 원 금	**과제별 400백만원** 이내
지원기간	**협약일로부터 최대 1년** 이내 (후속 지원과제 선정 시 추가 1년 지원 예정)
지원내용	**실증특례로 지정된 신기술의 실증 • 사업화를 위한 기술적 타당성 검증, 시험 • 분석 • 평가, 기술 패키징, 시제품 개발, 국내외 표준 • 인증, 양산기술 개발, 마케팅 기획 등 사업화 전주기 지원**

※ 지원규모, 지원금액 및 지원대상 과제 수는 평가위원회에서 결정

대덕이 담은 50년, 미래를 잇는 50년

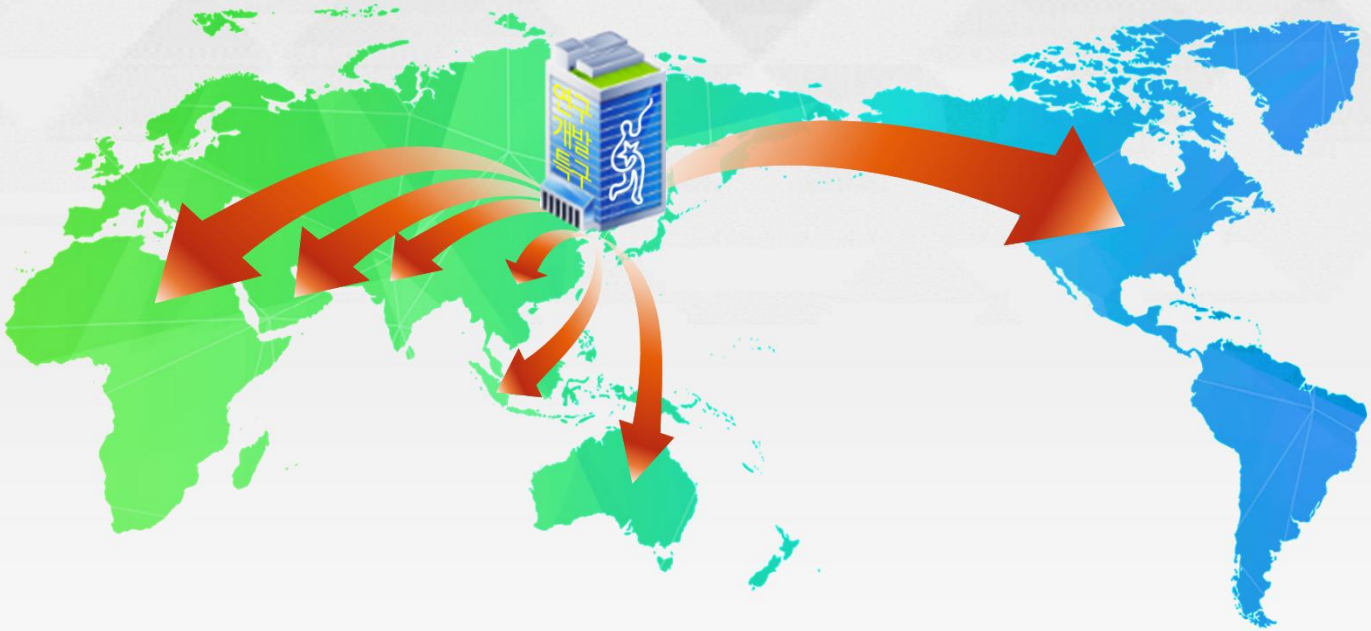

감사합니다